

令和6(2024)年度 新入生保護者説明会

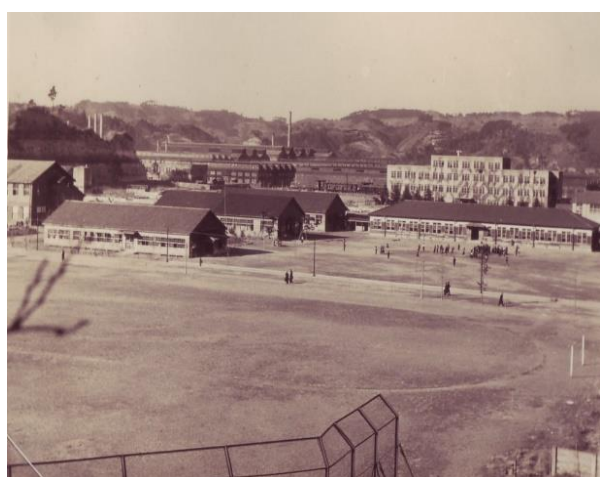

1967年当時の六浦中学校正門



横浜市立六浦中学校

〔1〕 学校教育目標

- ◎自ら学び粘り強く学習する態度を育て、基礎学力の定着をめざします。
(知)
- ◎誰もが安心して生活し、挨拶と笑顔のあふれる学校をつくります。
(徳・体・公)
- ◎積極的に社会参加し、地域の人達との関わりを大切にする心を育てます。
(公・開)

六中（むっちゅう）6つの「あ」

あいさつ
○挨拶

あ まえ せいかつ
○当たり前の生活

あいていしき こうどう
○相手意識をもった行動

あんぜん かんきょう
○安全な環境づくり

あんしん かんきょう
○安心な環境づくり

あら じぶん
○新たな自分づくり

〔2〕 沿革

- 昭和22年 5月 開校（当時大道小学校・現六浦小学校に同居）
- 昭和36年 9月 大道分校設置
- 昭和38年 5月 大道分校独立
横浜市立大道中学校とする。
- 昭和52年 3月 鉄筋第2校舎完成
- 昭和53年 4月 鉄筋第1校舎完成
- 昭和54年 6月 校庭整備完了
- 昭和59年 5月 鉄筋2階図書室完成
- 昭和59年 7月 体育館・格技場
水泳プール完成
- 平成8年 2月 校庭夜間照明設備完成
- 平成9年 9月 校舎外壁塗装工事完成
- 平成9年11月 創立50周年記念事業（式典, 祝賀会）
- 平成13年12月 校舎内エレベーター設置工事完成
- 平成18年 8月 耐震補強工事完成
- 平成19年11月 創立60周年記念事業（式典, 祝賀会）
- 平成29年11月 創立70周年記念事業（式典, 祝賀会）



〔3〕教科時間（令和6年度第1学年）

教科	国語	社会	数学	理科	音楽	美術	保体	技家	英語	道徳	特活	総合	計
年間時数	140	105	140	105	45	45	105	70	140	35	35	50	1015

〔4〕令和6年度の学級数・生徒数予定

教職員数	学年	1年	2年	3年	個別支援	計
32	学級数	4	3	4	3	14
	生徒数	130	114	126	10	370

（1月31日現在）

〔5〕令和6年度の主な年間行事予定

月	行 事
4	入学式、対面式、授業参観・懇談会、身体計測、健康診断、教育相談 全国学力学習状況調査(3年)、横浜市学力学習状況調査（全学年） 教育課程・部活動説明会、家庭訪問、地区別会議
5	避難訓練、PTA総会、修学旅行（3年：京都・奈良） 自然教室（2年：野沢温泉村）校外学習（1年：鎌倉方面（未定））
6	中間テスト（5科：国・数・社・理・英）体育祭 進路説明会、小中合同地区懇談会、生徒総会
7	個人面談、地域清掃・地域行事参加、夏季学習会
8	防災訓練、教育相談
9	前期期末テスト（9科）
10	期分け式、六中祭、進路面談（3年）
11	後期中間テスト（1・2年5科、3年9科）
12	生徒会役員選挙、個人面談
1	書き初め展、教育相談
2	学年末テスト（1・2年9科、3年5科）、学地餅つき大会 卒業遠足（3年）、年度末PTA総会（書面）
3	卒業式、球技大会、修了式

【4月の主な行事予定】

（開始時間はすべて予定）

- 19日（金）授業参観・懇談会（13時50分～）**教育課程説明会**（15時～）
 22日（月）23日（火）24日（水）26日（金）家庭訪問（地区別）
 5月2日（木）部活動説明会・各部会

〔6〕 校外学習（旅行・集団宿泊的行事）

1年 校外学習

- 目的 歴史的文化遺産の学習・見学
学級・班の集団づくり
- 目的地 鎌倉方面(未定)
- 費用 当日負担
・見学料・小遣い等
・傷害保険・写真代
- 昼食 弁当持参



2年 自然教室



- 目的 農業・農村体験 自然体験 長野県の地理・文化の学習
- 宿泊 長野県野沢温泉村 民宿分宿2泊
- 日程 5月中旬
- 往復 貸切バス
- 費用 1年途中から旅行業者に分割振込



3年 修学旅行



- 目的 歴史的文化遺産の学習・見学
学級・班の集団づくり
- 場所 京都・奈良
- 宿泊 京都または奈良市内2泊
ホテルまたは旅館
- 日程 5月中旬
- 費用 2年途中から旅行業者に分割振込



〔 7 〕 日課表（校時表）

※各学年の各教科、道徳、特活、総合的な学習の時間の1単位時間は50分です。

指導内容の精選と指導法の工夫を行い、授業時数の確保と年間を通しての適切な計画のもとに展開します。

授業日課表（50分）【0校時10分】

校時	5校時	6校時
打合せ	8:25 ~ 8:35	8:25 ~ 8:35
予鈴	8:40	8:40
学活	8:45 ~ 8:53	8:45 ~ 8:53
0校時	8:53 ~ 9:03	8:53 ~ 9:03
1校時	9:10 ~ 10:00	9:10 ~ 10:00
2校時	10:10 ~ 11:00	10:10 ~ 11:00
3校時	11:10 ~ 12:00	11:10 ~ 12:00
昼食	12:00 ~ 12:25	12:00 ~ 12:25
休憩	12:25 ~ 12:45	12:25 ~ 12:45
4校時	12:50 ~ 13:40	12:50 ~ 13:40
5校時	13:50 ~ 14:40	13:50 ~ 14:40
6校時		14:50 ~ 15:40
学活	14:45 ~ 14:50	15:45 ~ 15:50
清掃	14:50 ~ 15:05	15:50 ~ 16:05
一般生徒下校	16:30	16:30

週予定表（0校時 10分の例）

校時	月	火	水	木	金	日課表6校時の場合
	開門、昇降口解錠時間					8:30～
	学級活動（出席確認）					8:45～8:53
0	読書活動・特別活動・総合的な学習の時間の活動					8:53～9:03
1	①	⑥	⑫	⑰	⑳	9:10～10:00
2	②	⑦	⑬	⑱	㉓	10:10～11:00
3	③	⑧	⑭	⑲	㉔	11:10～12:00
昼食	昼食・休憩					12:00～12:45
4	④	⑨	⑮	㉐	㉕	12:50～13:40
5	⑤	⑩	⑯	㉑	㉖	13:50～14:40
6	道徳	⑪		学活	総合	14:50～15:40
清掃	学級活動（連絡事項等） 清掃					15:45～15:50 15:50～16:05
下校	昇降口施錠時間					16:30

- ※ 生徒出入口及び教室の解錠時間は、8時30分です。
- ※ 始業時間は8時45分です。ゆとりをもって8時40分には登校しましょう。
- ※ 欠席等の場合は、8時20分までに保護者が直接学校へ電話するか、「すぐーる」を利用してご連絡ください。

0校時の10分（20分）は、読書活動、特別活動（学級活動）・総合的な学習の時間の活動等を行います。

中学校給食の注文

1学年を対象に、4月中、中学校給食の利用を推奨する『さくらプログラム』を実施します。成長期に必要な栄養バランスが整った中学校給食をご利用いただくことで、生徒の荷物を減らし、通学負担を軽減するなど、新たに始まる中学校生活をスムーズにスタートしていただくための取組です。

趣旨をご理解いただき、ぜひご利用ください。

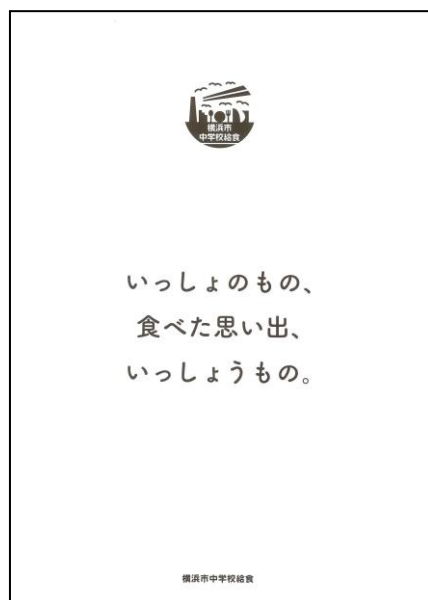

〔8〕 常に身につけておくもの

- ① 生徒手帳 ② 校章 (どちらも入学後に生徒に渡します。)

〔9〕 メール配信（「すぐーる」）

横浜市立学校では、家庭と学校間の連絡ツールとして、専用アプリ『すぐーる』を利用します。

重要な連絡を確実にお届けするためにも、保護者の皆様全員のご登録を目指しております。

つきましては、スムーズな運用開始に向けて、趣旨をご理解いただき、ご登録くださいますよう、ご協力よろしくお願いたします。

【連絡ツール『すぐーる』の主な機能について】

1、欠席・遅刻・早退連絡機能

電話や連絡帳を使わず『すぐーる』で欠席・遅刻・早退等の連絡ができます。

2、お知らせ等のプリント配信

保護者あてのプリントは、基本的に『すぐーる』にて配信いたします。印刷

したものを職員室前に用意してありますので、紙で持ち帰ることも可能です。

【登録方法について】

後日小学校を通じてお渡しする「すぐーる 保護者連絡 登録手順書」「すぐーる 2023年度 六浦中学校 子ども ID」をご確認の上、令和6年4月1日（月）までにご登録ください。お子様ひとりにつき、4名までの保護者様の登録が可能です。

※ご登録が完了いたしますと、3月25日と4月5日にテストメールが配信される予定です。

[10] 入学式

1 日時 令和6(2024)年4月8日(月) 13時30分～15時00分

2 会場 六浦中学校 体育館

3 時程

(1) 受付	12時30分～13時00分	正門前
(2) 入学式	13時30分～14時10分	体育館
(3) 学級活動	14時15分～15時00分	各教室
(4) 保護者会	14時15分～14時30分	体育館
(5) 写真撮影	15時15分～	体育館

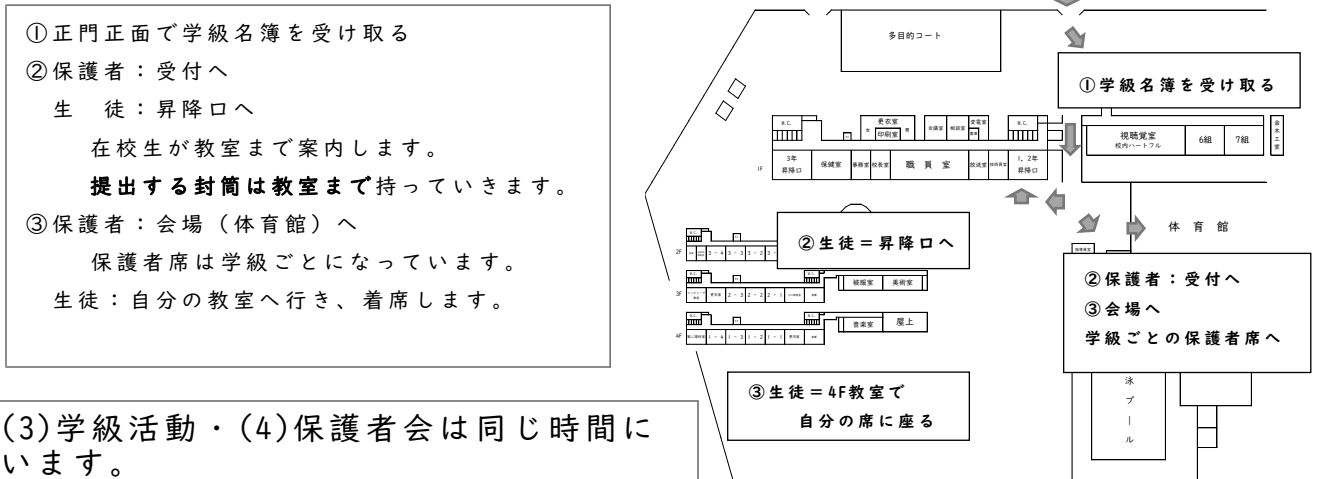

- ① 正門正面で学級名簿を受け取る
 ② 保護者：受付へ
 生徒：昇降口へ
 在校生が教室まで案内します。
提出する封筒は教室まで持っていきます。
 ③ 保護者：会場（体育館）へ
 保護者席は学級ごとになっています。
 生徒：自分の教室へ行き、着席します。

※(3)学級活動・(4)保護者会は同じ時間に行います。
 終了後学級活動をご参観いただきますので、
 上履き（スリッパ）をお持ちください。

※ 学級活動・保護者会終了後に、体育館ステージで学級ごとに入学記念写真（生徒・保護者）を撮影します。

入学記念写真撮影にあたって

写真撮影は、入学者生徒と保護者を対象としたものです。撮影後に希望者販売となります。また、販売対象は写っている本人・保護者と限定します。なお、写真撮影されたものには個人情報に関する部分がありますので、本人・保護者の同意が必要となります。よって写真撮影を望まない場合は、2月末日までに副校長へ連絡をしてください。

写真販売予定価格：サイズ200×250（八つ切り） 990円（税別）

4 入学式までに準備するもの

- 標準服
- 上ばき（学年色：あお）
- 通学用靴
- カバン
- 学校指定品

{	・ジャージ	(上・下) 学年色(あお)・個人名入り
	・男女ハーフパンツ	紺色
	・体育館ばき	赤ライン入り、ひも付き
	・体操着	個人名入り

※ ジャージ・ハーフパンツ・体育館ばき・体操着は、学校で指定した物を購入してください。その他は市販品でかまいません。

☆☆ 指定店 ☆☆

トミースポーツ 港南区日限山1丁目31-18-9
電話 842-2000

◎ジャージ・半袖体操着・ハーフパンツ・シューズの採寸及び申し込み・販売
2月3日(土) 9:30~12:00 六浦中学校 格技場

名前の入ったジャージ・体操着は入学後に生徒に渡します。

5 入学式当日用意するもの

○提出書類

□中学校の封筒に入れたもの：入学式後の学活で生徒が
担任に提出します。受付後生徒が教室まで持っていきます。

封筒の中

- | | |
|---|---------------------------------------|
| { | <input type="checkbox"/> 1 個人票 |
| | <input type="checkbox"/> 2 生徒保健調査票 |
| | <input type="checkbox"/> 3 生徒心臓病調査票 |
| | <input type="checkbox"/> 4 PTA加入意向確認書 |
- (裏) PTA委員希望調査カード

○大きめのカバン・名前用のペン
(中学校で使用する教科書を配布します。)

○上ばき

○筆記用具

[11] 安心、安全な学校生活のために

本校では、すべての子どもたちが安心・安全に学校生活を送っていただけるように、学校職員全体で生徒の支援をしています。一人ひとりの人格を尊重し、子どもたちに寄り添いながら、良いところはさらに伸ばし、失敗や課題があったときは粘り強く教えていきます。

また、子どもたちが、悩んだり、困ったりしたことがあった際は、学年職員だけでなく、生徒指導専任、スクールカウンセラーも一緒になって支援を考えていきます。さらに、生活アンケートを行ったり、教育相談を実施したりして子どもの様子を丁寧に見ています。中学校生活で何か不安なことがあったときにはいつでも職員にご相談ください。

教職員の具体的な取組

- 生活アンケート 年5回（Y P アセスメント含）
- いじめアンケート 年2回
- 教育相談 年3回
- 個人面談 年2回
- 家庭訪問 年1回
- カウンセラー 山崎淳子 S C 毎週水曜日常駐

予約の取り方：① 担任・生徒指導専任・養護教諭を通じて申し込む。

② 直接カウンセラーに申し込むか直通電話
(701-7930) にかける。

- いじめ防止委員会 毎月随時
- 生徒指導情報交換 毎日、毎月
- 配付物は紙とともにまちこみメールでも送ります。
- 特別支援教育
- ハラスメント窓口 生徒指導専任・養護教諭

〔12〕六浦中学校生徒指導方針

本校では次のような生徒指導方針を定め、様々な生徒指導の課題に対応しています。また、六浦中学校は子どもの非行防止、健全育成という観点で、警察（生活安全課少年係）や児童相談所と連携しています。学校・警察連絡協議会（学警連）という組織の活動は、防犯や子どもの安全を守り、非行防止、健全育成を図るもので、本校も加盟しています。ご理解とご協力をお願いします。

横浜市では、生徒の安心・安全な環境を守るため、**刃物類**（はさみ・コンパス等も含む）の校内への**持ち込みを禁止**しています。

また、**携帯電話**（スマートフォン）につきましても、原則として**持ち込みを禁止**しています。

生徒指導方針

- 1 ダメなことはダメとしっかり教えていく。
- 2 生徒の前向きに努力する姿勢を大切にし、育てていく。
- 3 教職員自身も生徒とともに成長する姿勢を大切にして指導に当たる。

具体的な対応策

○生徒間暴力・いじめ

どんな理由があろうと、暴力行為・いじめる行為は肯定しないとの考えから、一方的な生徒間暴力や重篤ないじめがあった場合、警察と連携も視野に入れて対応します。期限を決めて別室指導を行うこともあります。

○対教師暴力

「社会で許されないことは学校でも許されない」との原則の下、警察に被害届等の提出を行います。初回であっても、また、胸ぐらをつかむような軽微なものでも同様に対応します。期限を決めて別室指導を行うこともあります。

○授業妨害

生徒一人ひとりの学習権を保障するとの観点から、授業妨害は絶対に許しません。悪質な場合、保護者に連絡し引き取りに来ていただきます。

○授業エスケープ

授業をエスケープし、指導に従わず教室に戻らない場合、保護者に連絡し引き取りに来ていただきます。

○喫煙・飲酒

校内等で喫煙や飲酒をした場合、指導を行うとともに、保護者に連絡し引き取りに来ていただきます。

[13] 標準服

本校では標準服を学校生活での服装としています。

夏季ライフスタイル期間（5月～10月）は上下体操着登校可となります。
（指定ジャージ）

1 男子の服装

○黒色学生服（指定ボタンあり）、長ズボン

○夏は上衣ワイシャツ（白無地）、長ズボンは同じ、ワイシャツは開襟でもかまいません。

2 女子の服装

○ 上衣（イートン型、シンプル、紺色、指定ボタンあり）、スカート、スラックス

○ 推薦ベスト（角型、襟なし）

※ベストは標準服の扱いではなく、学校推薦という形になりますので、ご家庭の判断でご注文ください。スクールセーターに準じて、華美でないサマーベストでもかまいません。

○ ブラウス（白色）、ワイシャツ（白色）どちらでもかまいません。

3 スクールセーター

華美でないもの。

標準服

(男子用)



(女子用)



(女子用
スラックス)
2022年度導入



☆☆ 指定店 ☆☆

- ・ つつい 金沢区釜利谷東2-16-16 (釜利谷東小学校そば)
TEL 785-4045
- ・ T&Y 逗子市逗子4-1-34
TEL 046-872-2782
- ・ シーガルスクール 金沢区能見台東3-1
(イトーヨーカドー能見台店3階)
TEL 783-6643
- ・ sqsia (スクシア) ネット販売
TEL 046-815-1682

4 くつ下

華美でないもの。

5 上ばき

バレージューズタイプ (学年色：あお)

6 通学用くつ

運動に適したもの。(体育時に使用できるもの)

7 カバン

手さげカバン、リュックサック、スポーツバックなど。

8 防寒着

ベスト、セーター、コート等は、華美でないもの。

※セーターのみでの登下校はしない。

〔14〕昇降口の開門時間

昇降口は、午前8時30分に開けます。

一般生徒は、16時30分が最終下校時間です。昇降口を閉めます。

16時30分以降は、中央の職員出入口を利用してください。

これらの時間設定は、校内の安全警備上の判断として取り組んでいます。
ご理解ご協力をお願いします。

なお、部活動については、各部顧問より指示があります。

【 部活動完全下校時間 】

	3月15日 ～ 4月19日	4月20日 ～ 7月20日	7月21日 ～ 9月19日	9月20日 ～ 10月19日	10月20日 ～ 1月23日	1月24日 ～ 3月14日
下校 時間	午後 6時	午後 6時30分	午後 6時	午後 5時30分	午後 5時	午後 5時30分

※ 詳細は、4月に予定されている部活動保護者説明会でお知らせします。

※ 夏期休業期間(7月21日～8月26日)の完全下校時間は午後6時です。

記入の仕方・例

個人票	1年組番	町内会・自治会名	
	番 番	六浦西 六浦東 小学校出身	
フリガナ	ム ツ ウ ラ タ ロ ウ	フリガナ	ム ツ ウ ラ キ ン タ ロ ウ
生徒名	六浦太郎	保護者名	六浦金太郎
	生年月日	普通の連絡先(電話)	
	平成12年 西暦2000年 12月 12日	045 - 701 - 7658	
現住所	〒236 - 0031 横浜市	①緊急時連絡先(続柄)	()
	金沢区六浦一丁目24番4号		-
	住民票に登録してある表示 (マンション名、部屋番号等)で ご記入ください。	②緊急時連絡先(続柄)	-
家族欄 (本人含む)	続柄	名前	備考欄
	本人	六浦太郎	
	父	六浦金太郎	
	母	六浦花子	
	兄	六浦次郎	
	姉	六浦桃子	六浦中 2年〇組
	妹	六浦桜子	△△小学校 4年□組
		同居している家族の方を 全員ご記入ください。	

震災時の生徒引き取り確認票

重 要

中学校に生徒がとどまる時の引き取り者を次のような優先順序で対応します

順序	引き取り者	本人との関係	引き渡し日・時間	職員確認
1	六浦 梅	祖母	月 日 時 分	
2	横浜 桜	隣人	月 日 時 分	
3	神奈川 一郎	知人	月 日 時 分	

引き取り者は、原則、成人で震災時の判断や対応、生命の安全が確保できる方を3名ご記入ください。

- ※ 引き取り者は、3名すべてご記入をお願いします。
- ※ 年度初めに更新します。

[15] 保健

1 保健室について

- 応急手当、体調不良時の休養、心身の健康について相談したいときに利用できます。薬を出すこと、継続的な処置を行うことはできません。保健室の利用は一時間までです。それ以降、回復しないときには保護者に連絡を入れ、早退や医療機関の受診など相談をさせていただきます。
- 保護者からの心身の健康についての相談も承ります。いつでもご連絡ください。

2 中学校生活を心身共に健康で過ごすために

○学校で行う検診

身体計測、視力、聴力検査 内科検診 心電図検査（1年生）
尿検査 眼科検診 歯科検診
耳鼻科検診（1年生 2・3年生希望者）



3 日本スポーツ振興センター・横浜市安全教育振興会

○日本スポーツ振興センター

- ・学校管理下（授業、休み時間、登下校、部活動など）の災害で、医療機関にて診療を受けた場合、健康保険法に基づく保険診療分の4/10相当分が支給されます。
- ・申請には書類が必要です。担任・部活動顧問・養護教諭までお申し出ください。
- ・資料「令和6年度 日本スポーツ振興センター災害共済給付制度加入のお知らせ」をご覧ください。

○横浜市安全教育振興会

- ・学校管理外の事故については、財団法人横浜市安全教育振興会より給付金が支給されます。
- ・申請の場合にはお申し出ください。
- ・資料「一般財団法人 横浜市安全教育振興会 ご加入に向けて」をご覧ください。

4 保健関係の提出書類について

- 次の書類についてご記入いただき、提出用封筒に入れて、4月8日(月)入学式後に担任へご提出ください。

☆生徒保健調査票

- 「生徒保健調査票 記入例」(P16~P19)を参考にご記入ください。

- 「組」「出席番号」は空欄のまま構いません。

- 緊急時の連絡先はけがや病気で受診が必要なときや、早退するときの連絡に使用させていただきます。確実に連絡のとれる電話番号をご記入ください。

- 次の事項で該当するものがありましたら、[8. 家庭から学校に知らせておきたいこと]の項に記入してください。

*現在治療中の病気、けがについて

(それについての薬の服用、その他留意事項。)

*アレルギー体質

(食べ物、薬など。程度と対処について、学校生活での配慮事項。)

*中学校生活を送る上で心配なこと、担任や養護教諭に知っておいてほしいこと

- [7. 現在の健康状態]の一番下に、サインもしくは押印の上、ご提出ください。

- 生徒保健調査票は卒業時まで3年間使用します。年度当初に記入・加筆してください。

☆横浜市立学校児童・生徒心臓病調査票

- 心臓検診(心電図検査)の際に使用いたします。

- 「心臓病調査票 記入例」(P18)を参考にご記入ください。

- 「組・番」「クラブ・部活動名」は空欄のまま構いません。

※各調査票に関するご不明点等がありましたら、
六浦中学校 養護教諭までご連絡ください。

学 校 名

年 度	R6		
学 年	1	2	3
組			
出席番号			

「組」「出席番号」は空欄のまま
 まで構いません。

生徒保健調査票

秘

横浜市教育委員会

記 入 例

◎保健調査票の記入についてのお願い

この調査票は、お子さんの健康状態を知るうえで、たいせつな資料です。

ご記入いただいた個人情報は、「横浜市個人情報の保護に関する条例」に基づき適切に管理し、原則として以下の目的にのみ使用します。

- 健康状態に関するご家族への緊急連絡
- 健康診断を円滑に実施するための参考
- 日常の健康管理の参考

○ 事故等の緊急時における医療機関・区福祉保健センターなどへの情報提供
 なお、学校で把握した疾病罹患者の人数等、個人名を除いた統計情報については、国や県・市が実施する学校保健統計等に利用することがあります。

本調査票は、卒業時まで使用します。毎年、年度当初にご記入または加筆、訂正をしていただき、確認印またはサインの上、担任にご提出ください。

学校では保管に十分留意し、卒業時には返却いたします。

フリガナ	ヨコハマ ミナト	
氏 名	横浜 港	〇〇 年 〇 月 〇 日 生

1. 自宅及び緊急時の連絡先 ← ※変更がある場合は二重線を引いて空欄に記入してください。

自宅住所	横浜市〇区〇〇町XX-XX	けがや病気で受診が必要なとき、早退するときの連絡に使用しますので、必ずご記入ください。 (変更があった場合は必ず訂正してください)
(電話番号)	045-XXX-XXXX	
緊急連絡先	① 横浜太郎(父携帯) ② 横浜花子(母職場)	(自宅以外) 携帯電話や勤務先など、確実に連絡できる電話番号をご記入ください。 (変更があった場合は必ず訂正してください)
(電話番号)	0X0-XXXX-XXXX 045-XXX-XXXX	

2. 今までにかかった病気 ※該当する病気について必要事項を記入し現在の様子に○印をつけてください。

	診断名 (該当を○で囲む)	診断年齢	現在の様子	備考(医療機関等)
心臓に関すること	心臓の病気[ファロー四徴症]	0 歳	治療中・定期検診・完治	〇〇総合病院
	川崎病・リウマチ熱・不整脈・その他[]	2 歳	治療中・定期検診・完治	
腎臓に関すること	腎臓の病気[]	歳	治療中・定期検診・完治	
	むくみ・蛋白尿・血尿・その他[]	10 歳	治療中・定期検診・完治	〇〇小児科(6か月ごと)
その他の疾患・外傷	糖尿病		治療中・定期検診・完治	
	けいれん発作			
	自律神経失調症 (起立性調節障害)			
	精神・神経疾患()			
	難聴(右・左)	歳	治療中・定期検診・完治	
	弱視(右・左)	歳	治療中・定期検診・完治	
	その他[脊柱側弯症]	12 歳	治療中・定期検診・完治	〇〇整形外科

該当に○をつけてください。
[]には傷病名を記入してください。

これまでに医師から診断を受けた病気等がある場合、診断された年齢、医療機関等をご記入ください。

3. 予防接種歴等 ※母子健康手帳を参考に、予防接種を受けたものを○で囲んでください。

種類	接種状況	未接種	不明	かかった
BCG	接種済み			
麻しん風しん混合(MR) ※接種日を記入	1期(X 年 X)			
流行性耳下腺炎(おたふくかぜ)	接種済み			○
水痘(みずぼうそう)	接種済み			
四種混合 (ジフテリア・百日咳・破傷風・ポリオ)	1期初回 (1回) (2回) (3回) 1期追加 二種混合 (2期)			
日本脳炎	1期初回 (1回) (2回) 1期追加 2期			
Hib(ヒブ)	接種済み			
小児用肺炎球菌	接種済み			
B型肝炎	接種済み			

1度も接種を受けていない場合のみ○印をつけてください。

4. 結核について

項目	学年	1年	2年	3年
①今までに結核性の病気(肺結核・肺浸潤・胸膜炎・肋膜炎等)にかかったことがあるか(該当の病名に○)		いいえ はい 年 月 頃	いいえ はい 年 月 頃	いいえ はい 年 月 頃
②今までに結核の予防の薬を飲んだことがあるか		いいえ はい 年 月 頃	いいえ はい 年 月 頃	いいえ はい 年 月 頃
③家族や同居人で結核にかかった人がいるか		いいえ はい 年 月 頃	いいえ はい 年 月 頃	いいえ はい 年 月 頃
④過去3年以内に通算して半年以上、日本以外の国に住んでいたことがあるか(国名を記入)		いいえ はい 国名:	いいえ はい 国名:	いいえ はい 国名:
⑤2週間以上「せき」「たん」が続いているか		いいえ はい	いいえ	いいえ

「はい」または「いいえ」に○をつけ、「はい」の場合は国名を記入してください。

5. 平常時の体温

平常時の体温	36.5 °C
--------	---------

これまでに医師から診断されたアレルギーがある場合、
診断を受けた年齢及び現在の状況をご記入ください。
配慮事項がある場合は8.家庭から…の欄に記入してください。

横浜 港

性別

女

6. アレルギー ※該当するアレルギー疾患について必要事項を記入し現在の様子を○印をつけてください。

診断名	診断年齢	現在の様子	診断名	診断年齢	現在の様子
ぜんそく	4 歳	(治療中)・定期検診中・完治	食物アレルギー	8 歳	治療中(定期検診中)・完治
アトピー性皮膚炎	3 歳	治療中・定期検診中(完治)	薬品アレルギー	歳	治療中・定期検診中・完治
アレルギー性鼻炎	歳	治療中・	原因物質(アレルゲン)がわかっている場合は、 学校生活での対応の有無にかかわらず記入してください。		
アレルギー性結膜炎	歳	治療中・			
※原因物質として特定されたもの 乳 卵 小麦 (えび) かに そば ピーナッツ くるみ その他の食物 []					
薬品 [] その他 []					
「エピペン注射液®」を医師から処方されている場合は○をつけてください					あり

7. 現在の健康状態 ※1年間の様子であてはまるものに○をつけてください。

毎年記入し、必ず確認印またはサインをお願いします。

8. 家庭から学校に知らせておきたいこと(健康面で配慮してほしいことなど)

項目	学年	1年	2年	3年
内科	(1) 動悸、めまい、立ちくらみをすることがある			
	(2) 頭痛・腹痛を起こしやすい			
	(3) 下痢・便秘になりやすい			
	(4) ぜんそくの発作がある	○		
	(5) ぜんそくの薬を使っている	○		
	(6) けいれんの発作および意識の消失がある			
	(7) けいれん発作の薬を飲んでいる			
	(8) 食欲がなくなりやすい			
皮膚	(1) 気になる皮膚疾患がある			
(裏面の整形外科を 見てください)	(1) 後ろ向きに気をつけの姿勢で、肩の高さやウエストラインの高さが非対称			
	(2)(3) おじぎの姿勢で背中や腰の高さが左右で違う	○		
	(4) 体をそらしたときに腰に痛みが出る			
	(5) 片足立ちすると体がかたむいたりふらついたりする	○		
	(6) 足の裏を全部、床につけてしゃがめない			
	(7) 手のひらを上に向けて腕を伸ばしたとき、完全に伸びない、腕が曲がらない、指が耳につかない			
	(8) ばんざいをしたとき、両腕が耳につかない			
	眼科	(1) 黒板の字が見えにくい、遠くを見るとき目を細める		
(2) 左右の視線がずれたり、頭を傾ける、上目づかいなど顔の正面で見ないことがある				
(3) 本を読むと目が疲れたり、頭痛がしたりする				
(4) 目がかゆくなる、目やにが出る、目が赤くなる、目がかわく、涙が出ることが多い				
(5) コンタクトレンズを使用していて、見えにくい、充血する、ゴロゴロする				
(6) 色づかいが気になる		○をつけて配		
耳鼻咽喉科	(1) 聞こえが悪い			
	(2) 発音で気になることがある、声がかれている			
	(3) よく鼻水が出る			
	(4) よく鼻がつまる			
	(5) 鼻血が出やすい			
	(6) のどの腫れや痛みをとともう発熱が多い			
	(7) ふだん口を開けている			
	(8) いびきをかくことがある			
	(9) 耳鼻咽喉科検診を希望する(上記(1)~(8)に該当する未受診者のみ)	全員実施		

1年
定期的に通院している病気:
病院:
蛋白尿、ぜんそく、食物アレルギー
(〇〇小児科:6か月ごとに受診
食物アレルギーは年1回受診)
脊柱側弯症(〇〇整形外科:月1回受

現在の健康の様子や配慮事項等、
左ページに書けなかったことを
ご記入ください。
口頭で伝えたいこと等については、
直接担任または養護教諭等に
ご相談ください。

整形外科項目は脊柱、四肢、骨、関節の病気を
早期発見するために行います。
普段の生活に支障がある痛み、動かしにくさ
がある場合は○をつけてください。
検診では、ご家庭での観察をもとにして、
(1)(2)(3) 脊柱側弯症等
(4) 脊椎や腰椎の病気やスポーツ障害等
(5)(6) 股関節、膝関節の病気やスポーツ障害等
(7)(8) 肩関節、肘関節のスポーツ障害等
の疑いについてみます。
検査について
※(5)片足立ち、(6)しゃがみこみができない時は、
何度か練習してから検査してください。
※(6)しゃがむことができない時は、
両足を少し開いてしゃがんでください。

3年
定期的に通院している病気:
病院:
生理痛(腹痛、腰痛)があります。
内服薬を持たせています。

2、3年生で耳鼻咽喉科の
(1)~(8)に該当する症状があり、
医療機関を受診していない方で、
学校での耳鼻咽喉科検診を希望する
場合は ○をつけてください。

保護者確認印またはサイン 横浜

心臓病調査票 記入例

横浜市立学校児童・生徒心臓病調査票 (令和6年度～)

横浜市立	六浦	学校	1	年	組	番
ヨコハマ	ミナト	特別支援	男	女 (12才)	クワ	部活動名
氏名	(フリガナ)		身長	155 cm	体重	48 kg
横浜 港						

横浜市教育委員会
学 校 長

保護者の方へ

子どもたちが楽しく学校生活を送るために、学校では定期健康診断を行っています。その一環として、心臓病の早期発見および健康管理に努めています。この調査票は、お子様の心臓の状態を正確に把握する上で大切な資料となりますので、記入もれのないよう、保護者の方々のご協力をお願いいたします。なお、記入された内容は心臓病以外には使用いたしません。

記入上の注意: あてはまる記号全てを○で囲み、空らんには書き入れてください。

はじめていわれたのはいつの時ですか?	その後のようす
a 精密検査で異常なかった b 心臓の手術を受けた → 現在、イ:通院中 □:通院していない c 内科的治療を受けた → 現在、イ:通院中 □:通院していない d 治療なしで経過観察 → 現在、イ:通院中 □:通院していない *b, c, dで□:通院していない方の理由 ① 今後受診不要と言われた ② 自然に通院しなくなった e 精密検査を受けていない f その他 () かかった病院名または通院中の病院名 () () () () () () () () () 最後にかかった日 (平成○年 月 日)	a 心臓合併症(冠動脈瘤)があると言われましたか? イ あり <input type="checkbox"/> なし <input type="checkbox"/> b 冠動脈造影検査(心臓カテーテル検査)を受けたことがありますか イ はい <input type="checkbox"/> いいえ <input type="checkbox"/> c 現在も定期的に受診している イ はい <input type="checkbox"/> いいえ <input type="checkbox"/> d 定期受診したが今後受診不要と言われた ① はい <input type="checkbox"/> いいえ <input type="checkbox"/> e 受診予定してたが受診していない イ はい <input type="checkbox"/> いいえ <input type="checkbox"/> d, eに○を付けた方は最終受診年齢(1 才 3 ヶ月)
いくつ時ですか?	その後のようす
a 心臓合併症(冠動脈瘤)があると言われましたか? イ あり <input type="checkbox"/> なし <input type="checkbox"/> b 冠動脈造影検査(心臓カテーテル検査)を受けたことがありますか イ はい <input type="checkbox"/> いいえ <input type="checkbox"/> c 現在も定期的に受診している イ はい <input type="checkbox"/> いいえ <input type="checkbox"/> d 定期受診したが今後受診不要と言われた ① はい <input type="checkbox"/> いいえ <input type="checkbox"/> e 受診予定してたが受診していない イ はい <input type="checkbox"/> いいえ <input type="checkbox"/> d, eに○を付けた方は最終受診年齢(1 才 3 ヶ月)	a 心臓合併症(冠動脈瘤)があると言われましたか? イ あり <input type="checkbox"/> なし <input type="checkbox"/> b 冠動脈造影検査(心臓カテーテル検査)を受けたことがありますか イ はい <input type="checkbox"/> いいえ <input type="checkbox"/> c 現在も定期的に受診している イ はい <input type="checkbox"/> いいえ <input type="checkbox"/> d 定期受診したが今後受診不要と言われた ① はい <input type="checkbox"/> いいえ <input type="checkbox"/> e 受診予定してたが受診していない イ はい <input type="checkbox"/> いいえ <input type="checkbox"/> d, eに○を付けた方は最終受診年齢(1 才 3 ヶ月)

質問 1 今までに医師から、もしくは健診で「心臓に関する事で精密検査を受けるように・受診するように」と言われたことがありますか?
 あり ない

質問 2 今までに医師から川崎病(急性熱性皮膚粘膜リンパ節症候群MCLS)と言われたことがありますか?
 あり ない

質問 3 1年以内に次のようなことがありますか?
 (1)意識を失ったり、けいれんをおこしたことがある
 あり ない
 (2)ときどき脈が飛んだり乱れたりする
 あり ない
 (3)何もなしなのに動悸を感じ、急に心臓が早く(1分間に150回以上)打つことがある
 あり ない

質問 4 家族・親族に40歳以下で、心臓の病気が原因で急死した人がいますか?
 あり ない

学校記入欄: 保護者の方はここから下は記入する必要はありません。

I: 校医所見 (ある、ない)	II: 養護教諭、担任等からの意見等 (ある、ない)
1) アアノーゼ (ある、ない)	
2) バチ状指 (ある、ない)	
3) 浮腫 (ある、ない)	
4) 胸郭変形 (膨隆、扁平、凹胸、ない)	
5) 異常心音・心雑音 (ある、ない)	

《個人情報利用目的について》
 受診される方の個人情報、健康状態を把握するための検査、結果報告書の作成、検査の精度管理、追跡調査などの目的にのみ利用させていただきます。

[16] 納入金

1 納入金の種類（金額など詳細は、入学後にお知らせします。）

① 学校納入金・副教材費（5月中旬）

項目	金額	備考
副教材	約 15,000 円	補助教材・実習教材費 等
学年活動費	約 4,200 円	校章、センター掛金、災害時備蓄品、活動費 等
生徒会活動費	約 1,000 円	生徒手帳、生徒会費 等
PTA 会費	4,800 円	一家庭につき
計	約 25,000 円	

※ 3年生になると別途卒業期諸費用（アルバム、卒業遠足等）で、約 20,000 円の徴収があります。

② 校外学習費

学年・項目	金額	備考
1年・遠足	約 3,000 円	実費
2年・自然教室費	約 33,000 円	業者による積立
3年・修学旅行費	約 63,000 円	業者による積立

* 物価高騰の影響により、値上げする可能性もあります。

2 納入方法

・「ゆうちょ Pay」または「はま Pay」によるバーコード決済

納入金の詳細が決まりましたら、お子様に QR コード付きの「納入のお知らせ」を配付しますので、スマートフォンで読み取り、お支払いをお願いします。

3 納入までの準備

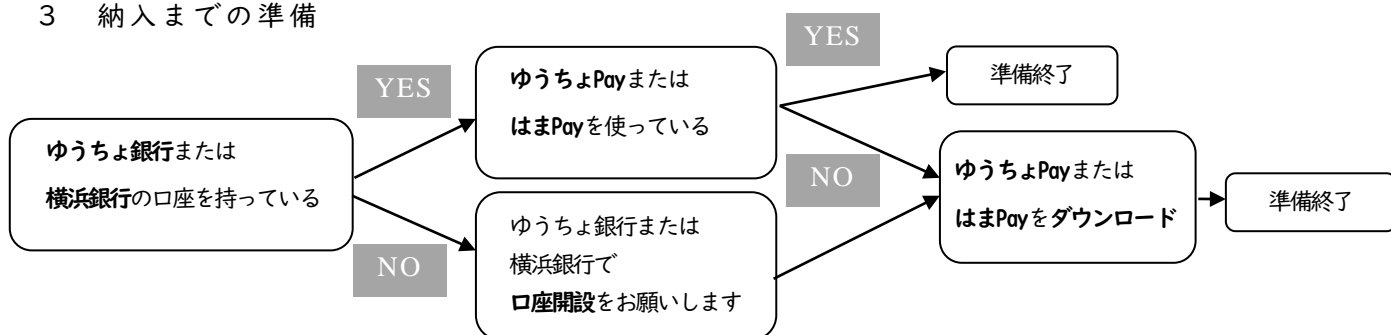

※口座の名義人は、ご家族どなたでも結構です。

※スマートフォンをお持ちでない方は、お声掛けください。

※ゆうちょ Pay・はま Pay に関するお問い合わせは、お近くの銀行窓口にお問い合わせください。

ゆうちょ Pay



はま Pay



ゆうちょPay ご登録方法

STEP 1 アプリダウンロード

1 アプリご紹介ページへ

ゆうちょ銀行Webサイトへアクセス



2 アプリストアへ

端末に対応するアプリをダウンロード



※ Apple, Appleロゴ, iPhone, iOSは米国その他の国々で登録されたApple Inc.の商標です。
 ※ App StoreはApple Inc.のサービスマークです。
 ※ Android, Google Play, Google Play ロゴは、Google LLCの商標です。

ダウンロード完了



アプリアイコン

口座設定後、お支払いがご利用可能となるまで、24時間お時間をいただきます。

さあ初期設定を
してみよう!



STEP 2 アカウント登録

1 アイコンをタップ

「ご利用を始める」をタップ



登録前に
メールアドレスと
口座番号を
用意!



2 サービス案内

「ご利用を始める」をタップ



3 ログイン画面

「初めてゆうちょPayを
お使いになる方」をタップ



4 メールアドレス等の登録

メールにて確認コードを受信

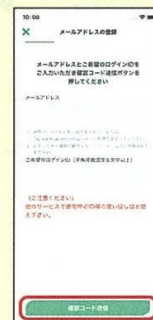

受信拒否設定をされている場合は、
[jp-bank.japanpost.jp]ドメインの
メール受信許可設定をしてください。

5 アカウント情報の入力

お客さま情報を入力し、ご案内した郵便局・ゆうちょ銀行を選択

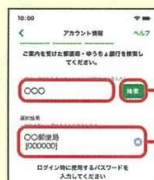

① 郵便局・ゆうちょ銀行の
局名等を入力し、検索を
タップしてください。

② 検索結果一覧から
選択すると選択結果に
局名等が表示されます。

横浜六浦川郵便局
横浜六浦郵便局
六浦駅前郵便局
を
ご選択ください

6 ログインパスワード等の登録

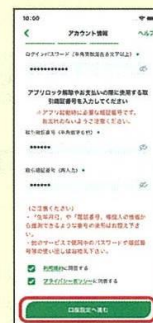

次のステップへ
進もう!



取引暗証番号は、お支払い
等の承認のつど必要です。

STEP 3

口座設定

1 口座情報の入力

口座番号(記号・番号)を入力



口座設定後、お支払いがご利用可能となるまで、24時間お時間をいただきます。

2 確認方法の選択

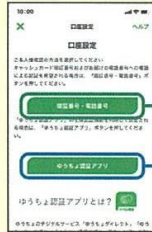

「キャッシュカード暗証番号」と「口座ご登録の電話番号」による認証

「ゆうちょ認証アプリ」による認証
ゆうちょ認証アプリのご利用には専用アプリのダウンロードおよび登録が必要です。



「キャッシュカード暗証番号」と「口座ご登録の電話番号」による認証

3 暗証番号の入力

4桁のキャッシュカードの暗証番号を入力



4 ご本人様確認

口座にご登録の電話番号あてに5桁の確認コードを通知



5 確認コードの入力

5桁の確認コードを入力

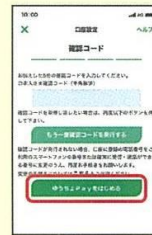

6 完了



「ゆうちょ認証アプリ」による認証

3 ゆうちょ認証アプリを起動

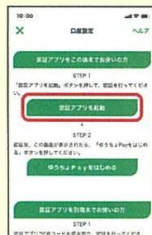

4 ご本人様確認



5 認証完了



ゆうちょ Pay をはじめよう!

- 初期設定完了後、生体認証の登録をおすすめします。●口座にご登録の電話番号が最新でない場合は、最寄りの郵便局の貯金窓口、ゆうちょ銀行またはゆうちょATMで変更が可能です。
- プッシュ通知の許可やカメラのアクセス許可を操作中に求められた場合は、許可をしてください。●この資料には、代表的な画面のみ記載しております。その他の画面においては、案内にそって操作入力してください。
- この資料に記載の画面はイメージです。アプリ更新等により、変更となる場合があります。●アプリダウンロード、更新、ご利用等に係るデータ通信料は、お客さまにご負担いただきます。

詳しくは郵便局の貯金窓口またはゆうちょ銀行へ

郵便局は、ゆうちょ銀行の商品・サービスを取り扱う銀行代理業者です。

■ ゆうちょ Pay に関するお問い合わせ

ゆうちょ Pay サポートデスク **0120-387-186** [通話料無料]

[受付時間] 平日 9:00~21:00 土・日・休日 9:00~17:00 (12月31日~1月3日は、9:00~17:00)
※ 携帯電話等からも、通話料無料でご利用いただけます。 ※ IP電話等、一部ご利用いただけません。

■ ゆうちょ銀行の商品・サービスについては、「ゆうちょ銀行 Web サイト」をご覧ください。

<https://www.jp-bank.japanpost.jp/>



お問い合わせ先

横浜六浦川郵便局 TEL: 045-782-9886
横浜六浦 郵便局 TEL: 045-782-9882
六浦駅前 郵便局 TEL: 045-784-0201

(平日 9:00~16:00)

[17] 部活動

1 入部について

部活動は、学校の教育課程に位置づけられたものではありません。教科や領域の活動とは別に、生徒の希望や学校の施設、さらには教職員数などのさまざまな条件を調整して実現しています。

2 規定及び参加の条件

(1) 部活動の性格と活動の範囲

- ①部活動は、教育課程で定められた時間の範囲外で実施される生徒の自主的活動であり、生徒の希望と保護者の申し出を基盤に組織されます。
- ②部活動は、校内においては、放課後の時間や始業前の時間(7:30-8:20)、休日・祭日・長期休業中などに学校の施設や備品を使用して実施します。
- ③部活動は、主として学校内で活動しますが、その性格・目的によっては、対外活動(試合)等、学校外で活動する場合があります。
- ④部活動は原則、平日1日以上、土日1日以上を休養日とし、部活動ごとに設定します。ただし、大会やコンクールへの参加により、土日に部活動が続くような場合は、次の日や他の曜日に振り返ることとします。

(2) 組織と運営

- ①本校の部活動を円滑に運営するために次の機関を設置します。
 - ・部活動顧問会
 - ・部活動保護者会部活動保護者会は原則として年1回開き、その他必要に応じて、部ごとに開くことができます。
- ②部活動は自主的・自発的な性格であることから、運営に関する費用の一部は原則、部費として受益者負担とします。

3 入部の流れ

- 4月上旬 部活動オリエンテーション
- 中旬 仮入部期間
- 下旬 本入部(入部届を提出)

4 現在活動中の部活動(2023年度)

部活動名	活動場所	部活動名	活動場所
陸上競技(男女)	校庭	ソフトテニス(女)	テニスコート
野球(男女)	校庭	バレーボール(女)	体育館・校庭
サッカー(男女)	校庭	新体操(女)	体育館・校庭
水泳(男女)	プール・校庭	吹奏楽(男女)	音楽室(4F)
剣道(男女)	格技場	美術・イラスト(男女)	美術室(3F)
バスケットボール(男女)	体育館・校庭		